WOJEWÓDZKI FUNDUSZ OCHRONY ŚRODOWISKA I GOSPODARKI WODNEJ W SZCZECINIE

Możliwości dofinansowania projektów ze środków WFOŚiGW w Szczecinie w 2016r.

Michał Lidwin
Doradca Energetyczny
WFOŚiGW w Szczecinie

Pyrzyce, 20 kwietnia 2016r.

Nowe zasady udzielania pomocy finansowej ze środków WFOŚiGW w Szczecinie

Od 1 stycznia 2016 roku w „**Zasadach udzielania pomocy finansowej ze środków WFOŚiGW w Szczecinie”**, obowiązują zmiany:

1.Rozszerzono katalog Beneficjentów WFOŚiGW w Szczecinie o osoby fizyczne, które mogą ubiegać się o dofinansowanie ze środków Funduszu na warunkach ustalonych w odrębnych programach, konkursach i regulaminach ogłaszanych przez Fundusz.

2.Ustalono jednolite oprocentowanie pożyczek, udzielanych ze środków Funduszu, na 0,5 stopy redyskontowej weksli, lecz nie mniej niż 2% w skali roku.

Nowe zasady udzielania pomocy finansowej ze środków WFOŚiGW w Szczecinie

3. Zwiększono udział środków Funduszu w finansowaniu zadań w odniesieniu do kosztów całkowitych:

- do 100% - przy dofinansowaniu w formie pożyczek,
- do 100% - przy dofinansowaniu w formie dotacji projektów nieinwestycyjnych z zakresu edukacji ekologicznej i ochrony przyrody, zadań realizowanych przez Wojewodę Zachodniopomorskiego, Zarząd Województwa Zachodniopomorskiego i państwowe jednostki budżetowe, z zastrzeżeniem, że wysokość dofinansowania nie może przekroczyć sumy kosztów kwalifikowanych.

4. W przypadku zasad umarzania pożyczek ustalono, iż:

- wysokość umorzenia nie może być wyższa niż 0,5 mln zł,
- umorzenie nie będzie przysługiwało, jeżeli na to samo zadanie zostanie udzielona dotacja ze środków Funduszu,
- decyzja o możliwości ubiegania się o umorzenie zostanie podjęta wraz z decyzją o przyznaniu dofinansowania, a jej szczegóły zapisane zostaną w umowie dofinansowania.

Nowe zasady udzielania pomocy finansowej ze środków WFOŚiGW w Szczecinie

5. Zrezygnowano z pomocy finansowej ze środków Funduszu w formie dokonywania częściowych spłat kapitału kredytów bankowych oraz w formie dopłat do oprocentowania kredytów udzielanych przez Bank Ochrony Środowiska oraz Banki Spółdzielcze osobom fizycznym.

6. Wprowadzono możliwość pobierania przez Fundusz prowizji i dodatkowych opłat od udzielanej pomocy finansowej.

7. Dodatkowo przeanalizowano wszystkie paragrafy zasad pod kątem możliwych lub koniecznych zmian i zmieniono lub skorygowano część zapisów np. w kwestii kwalifikowalności VAT, kwalifikowalności kosztów, zabezpieczeń realizacji umów itp.

Program PROSUMENT
II i III edycja

Beneficjenci:

•osoby fizyczne;
•wspólnoty mieszkaniowe,
•spółdzielnie mieszkaniowe,
•jednostki samorządu terytorialnego, ich związki i stowarzyszenia lub spółki prawa handlowego.

Rodzaje przedsięwzięć:

•źródła ciepła opalane biomasą - do 300 kWt,
• pompy ciepła - do 300 kWt,
• kolektory słoneczne - do 300 kWt,
• systemy fotowoltaiczne - do 40 kWp,
• małe elektrownie wiatrowe – o mocy elektrycznej do 40 kWe,
• mikrokogeneracja - do 40 kWe.

Program PROSUMENT
II i III edycja

Budżet alokacji na 2015-2016:

•pożyczki w kwocie do 32.500.000,00 zł
•dotacje w kwocie do 17.500.000,00 zł

Podstawowe zasady:

•dofinansowanie do 100% kosztów kwalifikowanych inwestycji,
•wysokość dotacji do 40% wartości dofinansowania,
•oprocentowanie pożyczki 1 p.a.,
•maksymalny okres finansowania – 15 lat,
•wypłata środków po realizacji inwestycji na konto wykonawcy.

Program PROSUMENT
I edycja: grudzień 2014-grudzień 2015

Podsumowanie finansowe:

•budżet I edycji – 22 mln zł,
•przyjęto łącznie (Biuro Szczecin i Biuro Koszalin): **482 wnioski** o dofinansowanie.

Rodzaje zrealizowanych inwestycji:

•wszystkie złożone wnioski dotyczą dofinansowania **urządzeń fotowoltaicznych**,
•część z nich łączy dofinansowanie systemów fotowoltaicznych z pompami ciepła,
•kilka łączy dofinansowanie systemów fotowoltaicznych z kolektorami słonecznymi,
•3 wnioski łączą systemy fotowoltaicznych z elektrownią wiatrową;
•przeciętna wartość inwestycji **fotowoltaicznej** kształtuje się w przedziale **32 tys. zł – 48 tys. zł**,
•przeciętna moc paneli fotowoltaicznych: **4-6 kW**.

Program PROSUMENT

Przykładowe realizacje

- **Fotowoltaika 8kW**
- Lokalizacja – dach domu mieszkalnego
- Koszt całkowity brutto – 56 292 zł
- Pożyczka – 33 775 zł (60%)
- **Dotacja – 22 517 zł (40%)**
- Adres – Dobra Szczecińska, Redlica

Program PROSUMENT

Przykładowe realizacje

- **Fotowoltaika 3kW**
- Lokalizacja – dach domu mieszkalnego
- Koszt całkowity brutto – 24 000 zł
- Pożyczka – 14 400 zł (60%)
- **Dotacji – 9 600 zł (40%)**
- Adres – Goleniów, ul. Słowackiego

Program PROSUMENT

Przykładowe realizacje

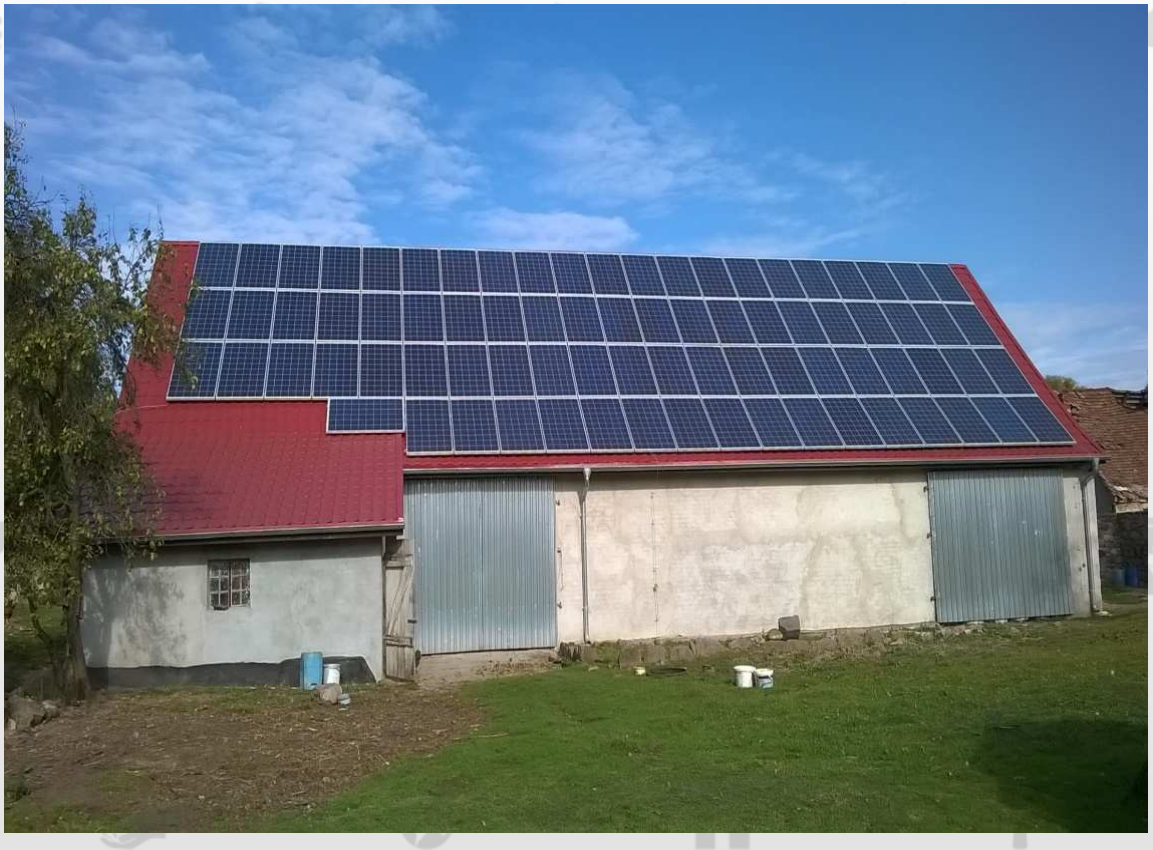

- Fotowoltaika 17 kW
- Lokalizacja – dach stodoły
- Koszt całkowity brutto – 100 000 zł
- Pożyczka – 60 000 zł (60%)
- **Dotacja – 40 000 zł (40%)**
- Adres – Łobez, Błądkowo

Program PROSUMENT

Przykładowe realizacje

Fotowoltaika 9,1 kW
Powietrzna pompa ciepła 12,0 kW

- Lokalizacja ogniw fotowoltaicznych – dach i ściana domu mieszkalnego
- Lokalizacja pompy ciepła:

a) piwnica – zbiornik buforowy,
b) na zewnątrz – pompa;

- Koszt całkowity brutto fotowoltaiki – 72 700 zł
- Koszt całkowity brutto pompy ciepła – 35 900 zł
- Pożyczka – 77 519 zł (71,4%)
- **Dotacja – 31 081 zł (28,6%)**
- Adres – Szczecinek, ul. Ziemowita

Program RYŚ
Termomodernizacja domów jednorodzinnych

Cel programu:
•Zmniejszenie emisji CO_2 oraz pyłów w wyniku przeprowadzenia termomodernizacji energii w istniejących jednorodzinnych budynkach mieszkalnych.

Budżet:
•Budżet na realizację całego programu wynosi **do 400 mln zł**,

Okres wdrażania:
•Program realizowany będzie w latach **2015 - 2023**,

Beneficjenci :
-osoby fizyczne,
-jednostki samorządu terytorialnego,
-organizacje pozarządowe,
posiadające prawo własności (w tym: współwłasność, spółdzielcze własnościowe prawo) do jednorodzinnego budynku mieszkalnego dopuszczonego do użytkowania.

Program RYŚ
Termomodernizacja domów jednorodzinnych

Koszty kwalifikowane zakupu i montażu materiałów i urządzeń

Grupa I. Prace termoizolacyjne:
- ocieplenie ścian zewnętrznych, ocieplenie dachu/stropodachu nad ogrzewanymi pomieszczeniami, ocieplenie podłogi na gruncie/stropu nad nieogrzewaną piwnicą, wymiana okien, drzwi zewnętrznych, bramy garażowej.

Grupa II. Instalacje wewnętrzne:
- instalacja wentylacji mechanicznej nawiewno-wywiewnej z odzyskiem ciepła, instalacja wewnętrzna ogrzewania i ciepłej wody użytkowej.

Grupa III. Wymiana źródła ciepła, zastosowanie odnawialnych źródeł energii cieplnej:
- instalacja kotła kondensacyjnego, instalacja węzła cieplnego, instalacja kotła na biomasę, instalacja pompy ciepła, instalacja kolektorów słonecznych.

Program RYŚ
Termomodernizacja domów jednorodzinnych

Podstawowe zasady dofinansowania:

-pożyczka preferencyjna wraz z dotacją udzielana będzie łącznie **do 100% kosztów kwalifikowanych** przedsięwzięcia;

-**dotacja do prac remontowych wynosi 20% lub 40%** dofinansowania uzależniona będzie od ilości elementów poddanych modernizacji i uzyskaniu określonego efektu ekologicznego;

-łączne **koszty pożyczki**: **do 2%**

-maksymalny okres finansowania kredytem/pożyczką: **15 lat**;

-maksymalny okres realizacji przedsięwzięcia: **36 miesięcy**;

-Beneficjent ma obowiązek zapłaty podatku dochodowego od otrzymanej dotacji.

Poprawa efektywności energetycznej – dopłaty do kredytów na budowę domów energooszczędnych

Cel programu

•Oszczędność energii i ograniczenie lub uniknięcie emisji.

Budżet

•300 mln zł.

Okres wdrażania programu

•Program realizowany będzie w latach 2016 – 2022.

Beneficjenci

Beneficjentem końcowym programu są **osoby fizyczne:**

•dysponujące **zgłoszeniem budowy** lub decyzją o **pozwoleniu na budowę**, posiadające prawo do dysponowania nieruchomością, na której powstanie budynek mieszkalny.

•dysponujące uprawnieniem do przeniesienia przez dewelopera na swoją rzecz: **prawa własności nieruchomości**, Przez dewelopera rozumie się także spółdzielnię mieszkaniową.

Poprawa efektywności energetycznej – dopłaty do kredytów na budowę domów energooszczędnych

Rodzaje przedsięwzięć:
- budowa domu jednorodzinnego;
- zakup nowego domu jednorodzinnego;
- zakup lokalu mieszkalnego w nowym budynku mieszkalnym wielorodzinnym.

Koszty kwalifikowane przedsięwzięcia:
Koszty budowy albo zakupu domu jednorodzinnego albo zakupu lokalu mieszkalnego w nowym budynku wielorodzinnym wraz z kosztami dokumentacji w tym:
-zakup i montaż elementów konstrukcyjnych bryły budynku, w tym materiałów izolacyjnych ścian, stropów, dachów, posadzek, stolarki okiennej i drzwiowej,
-zakup i montaż układów wentylacji mechanicznej z odzyskiem ciepła,
-zakup i montaż instalacji ogrzewania, przygotowania ciepłej wody użytkowej, wodno-kanalizacyjnej i elektrycznej.

Do kosztów kwalifikowanych nie zalicza się kosztów związanych z wykończeniem mieszkania.

Poprawa efektywności energetycznej – dopłaty do kredytów na budowę domów energooszczędnych

Formy dofinansowania

•Dotacja

Intensywność dofinansowania

•uzależniona jest od uzyskanego wskaźnika rocznego jednostkowego zapotrzebowania na energię użytkową do celów ogrzewania i wentylacji (EUco).

•**Wysokość dofinansowania**

Domy jednorodzinne
• NF40 - EUco ≤ 40 kWh/(m2*rok) – 30 000 zł brutto
• NF15 - EUco ≤ 15 kWh/(m2*rok) – 50 000 zł brutto

Lokale mieszkalne
• NF40 - EUco ≤ 40 kWh/(m2*rok) – 11 000 zł brutto
• NF15 - EUco ≤ 15 kWh/(m2*rok) – 16 000 zł brutto

Doradztwo energetyczne

Cel ogólny:

Wsparcie projektów przyczyniających się do realizacji pakietu klimatyczno-energetycznego UE 20/20/20 oraz zobowiązań Państwa Polskiego.

Cel szczegółowy 1:

Zwiększenie świadomości w zakresie rozwoju gospodarki niskoemisyjnej.

Cel szczegółowy 2:

Wsparcie gmin w przygotowaniu i wdrażaniu PGN/SEAP.

Cel szczegółowy 3:

Wsparcie w przygotowaniu i wdrażaniu inwestycji w zakresie efektywności energetycznej i OZE

Doradztwo energetyczne
Struktura instytucjonalna

Ministerstwo Infrastruktury i Rozwoju
(Instytucja Zarządzająca)

↓

Ministerstwo Gospodarki
(Instytucja Pośrednicząca)

↓

NFOŚiGW - Beneficjent Projektu
(Partner Wiodący)

↓

WFOŚiGW i UM
(Partnerzy)

↓

Energetycy gminni
(opcjonalnie na dalszym etapie realizacji projektu)

Doradztwo energetyczne
Ramy projektu

- Czas trwania projektu: **2014 – 2023**
- **16** województw,
- **70** doradców w regionach,
- **6** doradców NFOŚiGW,
- Wsparcie eksperckie doradców NFOŚiGW,
- Przeszkoleni energetycy gminni,
- Zwiększona świadomość w zakresie efektywności energetycznej i Odnawialnych Źródeł Energii na poziomie lokalnym i regionalnym,
- Zrównoważony rozwój energii.

Fundusze Europejskie Infrastruktura i Środowisko

Doradztwo energetyczne

Wojewódzki Fundusz Ochrony Środowiska i Gospodarki Wodnej w Szczecinie

Unia Europejska Fundusz Spójności

Doradztwo energetyczne

Doradztwo dla jst

Spotkania doradców z przedstawicielami gmin województwa zachodniopomorskiego

Działania doradców energetycznych (stan na 18 kwietnia 2016r.):

•udzielili 1025 porad i konsultacji;
•wzięli udział w 41 szkoleniach;
•byli uczestnikami 21 konferencjach.

Wnioski:

•Duże zainteresowanie gmin dofinansowaniem Planów Gospodarki Niskoemisyjnej:
- 27 gmin posiada pozytywną opinię (pisemną) z oceny PGN i może tym dokumentem posługiwać się do pozyskiwania funduszy zewnętrznych
- 1 z 2 gmin, które wcześniej deklarowało nie podejmowanie realizacji PGN (Nowe Warpno) zdecydowała się na przystąpienie do prac nad PGN.

Fundusze Europejskie Infrastruktura i Środowisko
Doradztwo energetyczne
Wojewódzki Fundusz Ochrony Środowiska i Gospodarki Wodnej w Szczecinie
Unia Europejska Fundusz Spójności

Doradztwo energetyczne

Doradztwo dla jst

Wnioski:

•Wsparcie w ramach Regionalnego Programu Operacyjnego Województwa Zachodniopomorskiego działań realizowanych przez WFOŚiGW.

•Samorządy są zainteresowane przede wszystkim inwestycjami w OZE i efektywnością energetyczną oraz głęboką termomodernizacją obiektów użyteczności publicznej oraz gospodarką wodno-ściekową.

•Rozpoznanie możliwości modernizacji oświetlenia ulicznego.

Doradztwo energetyczne

Doradztwo dla przedsiębiorców i osób fizycznych

Działania doradców energetycznych (stan na 18 kwietnia 2016r.):

•Udzielili 352 porad i konsultacji u beneficjenta – mailowych i telefonicznych;

•Wzięli udział w 21 konferencjach.

Wnioski:

•Duże zainteresowanie przedsiębiorców możliwością dofinansowania inwestycji w ramach RPO dotyczących OZE i EE.

•Osoby fizyczne zainteresowane są przede wszystkim doradztwem w zakresie fotowoltaiki i termomodernizacji budynków (programy PROSUMENT i RYŚ ze szczególnym naciskiem na RYŚ: ok. 70% telefonów i spotkań dotyczy programu RYŚ).

•Duże zainteresowanie programami dotyczącymi OZE i EE oraz termomodernizacją w ramach RPO WZ ze strony spółdzielni mieszkaniowych i wspólnot.

Regionalny Program Operacyjny Województwa Zachodniopomorskiego 2014-2020

W perspektywie finansowej 2014-2020 WFOŚiGW w Szczecinie pełni rolę Instytucji Pośredniczącej w realizacji RPO WZ 2014-2020 dla wybranych 19 działań ukierunkowanych na dofinansowanie projektów środowiskowych w ramach osi priorytetowych:

II – GOSPODARKA NISKOEMISYJNA,

III – OCHRONA ŚRODOWISKA I ADAPTACJA DO ZMIAN KLIMATU,

IV – NATURALNE OTOCZENIE CZŁOWIEKA.

Łączna alokacja przewidziana na działania środowiskowe powierzone do realizacji przez WFOŚiGW w Szczecinie wynosi:

195 823 916 mln euro

Fundusze Europejskie Program Regionalny | Pomorze Zachodnie | Wojewódzki Fundusz Ochrony Środowiska i Gospodarki Wodnej w Szczecinie | Unia Europejska Europejskie Fundusze Strukturalne i Inwestycyjne

Program usuwania azbestu 2015-2016

W 2015 roku gminy złożyły:

78 wniosków na zadania związane z usuwaniem azbestu na łączną kwotę **3.595.723 zł.**

W wyniku realizacji zadań usunięte będzie **5 684 ton** wyrobów zawierających azbest.

W 2016 roku kwota wsparcia finansowego oraz zasady udzielania wsparcia finansowego dla gmin na zadania związane z usuwaniem azbestu będzie podobna jak w 2015 roku.

Nabór wniosków na dofinansowanie zadań związanych z usuwaniem wyrobów zawierających azbest w 2016r. został ogłoszony 13 stycznia 2016r.

Szczegóły na stronie www.wfos.szczecin.pl

BARSZCZ SOSNOWSKIEGO 2016

1. **Budżet naboru**

   Alokacja środków na realizacje programów usuwania barszczu Sosnowskiego **w roku 2016 wynosi 300.000,00 zł.**

2. **Podmioty uprawnione do ubiegania się o dotację oraz rodzaj zadań do dofinansowania**

   Wnioskodawcą i beneficjentem programu dofinansowania są jednostki samorządu terytorialnego (jst), i jednostki sektora finansów publicznych (jsfp) z województwa zachodniopomorskiego. We wniosku o dofinansowanie składanym do WFOŚiGW w Szczecinie mogą być ujęte zadania realizowane na gruntach będących w granicach województwa zachodniopomorskiego, których właścicielami są: **jednostki samorządu terytorialnego, państwowe jednostki budżetowe, stowarzyszenia, fundacje, osoby fizyczne, osoby prawne, jednostki sektora finansów publicznych, kościoły i związki wyznaniowe oraz wspólnoty mieszkaniowe i spółdzielnie,** z uwzględnieniem przepisów dotyczących pomocy publicznej.

BARSZCZ SOSNOWSKIEGO 2016

3. **Koszty kwalifikowane**

Do kosztów kwalifikowanych zalicza się:

- koszty usług związanych z wykonywaniem zabiegów likwidacji barszczu Sosnowskiego,
- zakup środków chemicznych, oprysków, komponentów umożliwiających realizację zabiegów,
- wydatki na zakup środków ochrony bezpośredniej oraz zabezpieczenie miejsca wykonywania prac,
- koszty promocji realizowanych przedsięwzięć, informowania mieszkańców, prewencji.

4. Wysokość dofinansowania ze strony Funduszu może wynosić maksymalnie **do 75% kosztów kwalifikowanych.**

5. Przystępując do realizacji zadania, dotowany zobowiązany jest do prowadzenia zabiegów usuwania barszczu i zapobiegania jego odnowieniom przez okres minimum 2 lat, licząc od dnia rozpoczęcia programu. W przypadku odstąpienia od realizacji zadania, Beneficjent będzie zobowiązany do zwrotu udzielonej dotacji.

Kontakt

Wojewódzki Fundusz Ochrony Środowiska i Gospodarki Wodnej w Szczecinie

ul. Solskiego 3
71-323 Szczecin
tel. 91 486-15-56
fax. 91 486-15-57
sekretariat@wfos.szczecin.pl
godziny otwarcia: 7:30-15:30

Biuro ds. RPO WZ 2014-2020

ul. Jagiellońska 32U/5
70-382 Szczecin
tel. 91 44-10-300
fax. 91 44-10-301
rpo@wfos.szczecin.pl
godziny otwarcia: 7:30-15:30

Biuro w Koszalinie

ul. Kościuszki 33
75-415 Koszalin
tel. 94 346-43-66
fax. 94 346-13-90
biuro.koszalin@wfos.szczecin.pl
godziny otwarcia: 7:30-15:30

Punkt Obsługi Programu Prosument w Szczecinie

al. Wojska Polskiego 36U/1
70-475 Szczecin
tel. 91 831-25-90
fax. 91 831-55-22
prosument@wfos.szczecin.pl

Punkt Obsługi Programu Prosument w Koszalinie

ul. Jana Matejki 1
75-540 Koszalin
tel. 94 375-04-94;98
fax. 94 375-04-99
prosument.koszalin@
wfos.szczecin.pl

Punkt Obsługi Programu Prosument w Szczecinku

pl. Wolności 8
78-400 Szczecinek
tel. 94 375 04 80-81
fax. 94 375 04 84
prosument.szczecinek@
wfos.szczecin.pl

WOJEWÓDZKI FUNDUSZ OCHRONY ŚRODOWISKA I GOSPODARKI WODNEJ W SZCZECINIE

Dziękuję za uwagę

Michał Lidwin
Doradca Energetyczny
WFOŚiGW w Szczecinie
michal.lidwin@wfos.szczecin.pl
Tel.91 486 15 56;wew.149